IL MELEGNANESE

*ANNO 1 - N. 15 - MELEGNANO, 1 AGOSTO 1968 * QUINDICINALE DI INFORMAZIONE * SPEDIZIONE IN ABBONAMENTO POSTALE - GRUPPO 2° * UNA COPIA L. 50*

ESPOSTO DAL SINDACO AL CONSIGLIO COMUNALE

UN PIANO DI OPERE STRADALI

La Giunta delegata all'appalto dei lavori e all'assunzione dei mutui

Nella seduta del 28 giugno 1968 il Consiglio Comunale ha discusso una relazione fatta dal Sindaco Prinelli sulle opere di sistemazione stradale e viabilistica, e sul relativo finanziamento, previsto nel bilancio 1968.

Si è appreso così che l'Ufficio Tecnico Comunale ha in corso contatti con l'ANASS e ha già iniziato lo studio preliminare per la costruzione del sottopassaggio pedonale all'incrocio tra la Via Emilia e la Via Battisti nei pressi del Cimitero. Non appena sarà concordata una soluzione che sarà approvata dall'ANASS sarà fatta la gara di appalto. L'importo preventivato in 10 milioni è già disponibile in bilancio.

Inoltre l'Amministrazione Comunale è già in possesso di progetti e preventivi di ditte specializzate per la posa di semafori sulla Via Emilia in corrispondenza degli incroci con le Vie Montorfano - Carmine, Cimitero e Via Lodi. La spesa prevista è di circa 6 milioni.

Tuttavia l'ANASS non ha ancora concesso la prescritta autorizzazione richiesta fin dal 19 dicembre 1967 e più volte sollecitata.

Per le opere stradali nell'interno dell'abitato, la Giunta ha preannunciato l'intenzione di includere nel programma dei lavori la sistemazione e l'attrezzatura del giardino dietro l'Ospedale per una spesa di L. 2.900.000, la sistemazione dei marciapiedi circostanti la scuola elementare in Via Cadorna e Corridoni per una spesa di L. 1.426.200 e la formazione e il completamento dei marciapiedi nelle Vie Cadorna - Frassi - Predabissi e VIII Giugno. Per le opere di cui sopra e per le normali manutenzioni sono disponibili a bilancio 10 milioni.

Molto probabilmente non si farà nulla di nuovo per quanto riguarda la copertura delle roggie. Il fondo disponibile di 3 milioni è troppo esiguo e è stato chiesto un contributo alla Amministrazione Provinciale.

Naturalmente diversi consiglieri hanno tratto pretesto dalla relazione del Sindaco per discutere di tutto il problema della viabilità e delle strade del Comune.

Il Consigliere Meda ha ancora patrocinato l'asfaltatura della Via laterale di Piazza Vittoria (Bass a la fossa). Il Consigliere Lambri ha richiamato l'attenzione su Via S. Angelo, sempre più trascurata (e lo era già abbastanza quando il Signor Lambri era Vice Sindaco).

Il Consigliere Rizzi ha citato i quartieri Pallavicina e Montorfano ove non esistono ne strade asfaltate (le strade sarebbero ancora private) ne illuminazione pubblica.

Ricordiamo che quando sotto l'amministrazione Bagnoli è stata trasferita a carico del Comune la Via Montorfano, la delibera che documentava il provvedimento illustrava tale strada quasi fosse il non plus ultra dell'attrezzatura e dell'efficienza: e per questo si proponeva l'assunzione da parte del Comune. In verità, allora come oggi, era uno degli esempi più mortificanti di trascuratezza. Senonchè a quell'epoca i problemi cittadini erano visti con certi occhiali...

I Consiglieri Poletti e Balossi hanno giustamente sollevato il problema delle manutenzioni e dei ripristini: problema al quale da tempo non si dà la dovuta importanza.

C'è da domandarsi, infatti, che valore possono avere certe opere — che richiedono all'erario pubblico molti sforzi — se poi tali opere subiscono un deterioramento e una trascuratezza tali da non consentire il raggiungimento degli scopi per i quali erano state fatte.

E' il caso del giardinetto dietro l'Ospedale (o dei giardinetti di P. Vittoria o delle aiuole che circondano le scuole di V. Cadorna): oltre quello che sono costati per il loro impianto, ogni tanto richiedono rifacimenti quasi generali e si presentano quasi permanentemente in stato di trascuratezza. I motivi sono tanti e vanno dalla irrazionalità dell'impianto (essenze non adatte, eccessivo frazionamento di superfici ecc. ecc.) alla maleducazione dei cittadini, alla mancanza più assoluta di sorveglianza e di ordi-

(Continua a pag. 3)

CORDOGLIO

PER LA SCOMPARSA DI

Renato Bianchi

Profonda impressione ha suscitato in città la luttuosa notizia dell'incidente nel quale ha perso la vita, con il sindacalista Bruno Di Pol e due turisti greci, il nostro concittadino Renato Bianchi.

I funerali si sono svolti al tramonto del 19 luglio scorso con notevole partecipazione di parenti, conoscenti e autorità.

Renato Bianchi era nato 37 anni or sono. Militante nel PSIU aveva ricoperto cariche nelle organizzazioni locali. Era stato sindaco di S. Zenone al Lambro e assessore all'istruzione al Comune di Melegnano nell'Amministrazione Bagnoli.

Attualmente era Capo dell'Ufficio Stampa, per il settore corse, all'Alfa Romeo.

Lascia la moglie e due bimbi in tenera età.

Nel fare ai nostri lettori i migliori auguri per le vacanze di Ferragosto, comunichiamo che il prossimo numero del quindicinale uscirà il 1° Settembre 1968.

Le statistiche sugli incidenti stradali

ALLA "MELEGNANO - BINASCO„ UN TRISTE PRIMATO

Sulla "Cerca„: 3,4 incidenti ogni mille veicoli

Con la collaborazione della Polstrada e del Comando dei Carabinieri, l'ufficio tecnico dell'Amministrazione provinciale milanese raccoglie sistematicamente numerosi dati relativi ai più gravi incidenti stradali per risalire alle cause che li hanno provocati. La raccolta è in fase di perfezionamento. I dati rielaborati dai tecnici della Provincia si riferiscono agli incidenti stradali del 1967 (dal settembre 1966 al settembre 1967).

Il rapporto sugli incidenti del 1967 si compone di 480 schede relative ai più gravi incidenti verificatisi. Di essi, 58 sono mortali (pari al 12 per cento degli incidenti): 40 si sono verificati su rettilinei e 13 in corrispondenza di incroci, il che ha portato a ritenere come eccesso di velocità e sorpassi avventati siano stati i fattori determinanti di tali sinistri.

Dalla rielaborazione dei dati, risulta che il 60 per cento degli incidenti (mortali e non) si è verificato nelle ore di punta. Altro fattore determinante degli incidenti è stato il mancato rispetto delle precedenze. Va osservato, a questo punto, come possa ritenersi con fondamento che in tutti questi casi non può essere imputata responsabilità alcuna alla strada o a difetto di segnaletica.

Sempre a proposito di incidenti mortali, le strade più pericolose, in proporzione al traffico sopportato (che non è molto rilevante) sono state la Baggio-Castelletto e la Pobbiano-Cavenago. Quanto alla Baggio - Castelletto, l'Amministrazione provinciale ha provveduto a munire di barriera metallica protettiva tutto il tratto che costeggia il Naviglio Grande.

In senso assoluto, più morti si sono avuti sulla Binasco-Melegnano e sulla vecchia Vallassina: 4 su ciascuna strada. La « Villa di Monza », che sopporta un traffico giornaliero medio di oltre 47 mila veicoli, ha registrato invece solo due morti.

Si muore di più dalle 18 alle 19 e anche, in considerazione del minor traffico che si registra, dalle 0 all'1 del mattino. Il che conferma i disastrosi effetti dell'eccesso di velocità e anche di quello stato di ebbrezza prodotto dall'alcool che rende il guidatore spericolato.

La strada « della Cerca », molto battuta da traffico pesante, ha registrato ben 3,40 incidenti per ogni mille veicoli transitati. La Provincia ha già predisposto una progettazione per uno svincolo a due livelli che eliminerà l'attuale perico-

Opere d'arte della nostra zona

Un monumento che merita di essere visitato: la Parrocchiale di Carpiano nella quale è custodito il primitivo altare della Certosa di Pavia.

PER L'APERTURA DEL NUOVO OSPEDALE PREDABISSI

Banditi i concorsi ai posti di sanitario

In previsione della prossima apertura del nuovo Ospedale Predabissi, sono stati banditi i seguenti concorsi a posti di Sanitario:

1°) Primario Pediatra
2°) Primario Otorinolaringoiatra
3°) Primario Ortopedico
4°) Aiuto di Laboratorio per il servizio di Anatomopatologia.

Il termine per la presentazione delle domande di partecipazione al Concorso per i posti di Primario scade alle ore 12 del 18 Settembre 1968, mentre il termine per la presentazione delle domande di partecipazione al Concorso per il conferimento del posto di Aiuto di laboratorio, scade alle ore 12 del 15 ottobre 1968.

Gli interessati potranno rivolgersi alla Segreteria Ospedaliera per ogni informazione al riguardo.

Lettera aperta al sig. Capo Compartimento ANASS

Ill.mo Sig. Ingegnere

se le informazioni che abbiamo sono esatte, dalla fine di dicembre dello scorso anno si troverebbe presso il Compartimento ANASS di Milano una domanda del Comune di Melegnano tendente ad ottenere l'autorizzazione alla posa di impianti semaforici sul tratto della Statale n. 9 Via Emilia interessato dall'abitato e da alcuni attraversamenti.

Per quel poco che sappiamo, non dovrebbe trattarsi di una pratica « laboriosa », anche se i suoi uffici, oberati di lavoro, non possono essere in grado di istruirla con quella celerità che i presentatori desideravano.

In occasione della inaugurazione della Tangenziale Ovest e della visita fatta alla nostra città nella scorsa primavera, l'allora ministro dei Lavori Pubblici On.le Mancini è stato interessato della questione. Quelli che l'hanno fatto, l'hanno fatto con un certo imbarazzo, giudicando eccessivo l'interessamento di un Ministro per un problema di ordinaria amministrazione che dovrebbe facilmente risolversi con tutta tranquillità nell'ambito dei normali tempi e delle normali vie burocratiche.

Ma, con cortesia da Ministro, l'On.le Mancini rivolgendosi al Capo Compartimento dell'ANASS di Milano — cioè al di Lei predecessore — che lo fiancheggiava nel corso delle cerimonie, ebbe l'assicurazione generica, ma sufficientemente tranquillizzante, che già si era provveduto.

Da allora è passato un altro trimestre, è cambiato il Ministro ed è cambiato il Capo Compartimento e della pratica dei semafori sulla Via Emilia non si sa ancora nulla.

Noi ci troviamo imbarazzati nel rammentare a Lei l'urgenza di un problema che era già stato dato come risolto dal di Lei predecessore e si può ben immaginare l'imbarazzo degli Amministratori melegnanesi quando all'inaugurazione della Tangenziale Est riproporranno al nuovo ministro la questione già sottoposta al ministro di allora.

Per evitare queste ed altre imbarazzanti situazioni, vorremmo con la presente pregarLa di voler riprendere la pratica 19 dicembre 1967 del Comune di Melegnano per dire se prima delle prossime nebbie invernali sia possibile o no mettere dei semafori su quella Via Emilia che Lei perfettamente conoscerà.

Le saremo debitori qualunque possa essere la risposta perchè almeno potremo sapere come dovremo prepararci a risolvere i problemi dell'attraversamento della Statale n. 9 senza aggiungere altri morti a quelli che già ci sono stati in passato.

Crediamo che appunto per questo valga la pena di disturbarLa e, scusandoci, La ringraziamo per l'interessamento che vorrà dedicare.

IL MELEGNANESE

UNA INIZIATIVA DEL PATRONATO SCOLASTICO

LAVORO DI GRUPPO

in preparazione agli esami di settembre

UN METODO CHE TRAVOLGE LE TRADIZIONALI FORME D'INSEGNAMENTO

Attraverso questo articolo vorrei veramente lodare l'iniziativa che la scuola media di Melegnano sta attuando: il doposcuola che prepara i ragazzi agli esami di settembre. Posso ben rispondere a chi ha criticato le Autorità Scolastiche, dicendo che, rimandando molti ragazzi, hanno favorito le lezioni private. Vorrei che chi non vive nella scuola e non s'intende di essa, si informasse prima di avanzare simili critiche. Oltre che essere un'ottima iniziativa ha anche e soprattutto un ottimo metodo: il lavoro per gruppi.

Un simile metodo non può che tornare a lode di coloro che l'hanno introdotto, perchè attraverso di esso i ragazzi possono lavorare con l'insegnante in armonia ed accordo; ognuno è seguito individualmente e tuttavia si fa un lavoro d'insieme, in modo che ogni più piccola lacuna possa essere colmata dal ragazzo stesso con la guida indiretta dell'insegnante. Si può così ottenere quel metodo attivo che porta il ragazzo al centro del lavoro scolastico e gli attribuisce una parte di totale attività che lo abitua ad una maggiore elasticità mentale, al coordinamento di tutte le sue facoltà.

C'è il grande vantaggio economico, e questo non dovrebbe essere indifferente per le famiglie; i ragazzi pagano solamente 1200 lire per materia ogni mese, come retta versata al Patronato Scolastico, lavorano a gruppi di 3-4-5 e sono assistiti in maniera veramente encomiabile. Il lavoro è svolto secondo programmi settimanali che vengono controllati e controfirmati dalla direzione della scuola. E' un'idea da estendere a tutte le scuole.

Si deve dire che oggi come non mai il ruolo della scuola assurge ad una importanza enorme perchè è da essa che escono e usciranno i futuri uomini di domani, nel vero senso della parola, e questa iniziativa non fa che accrescere la possibilità di un successo pieno e meritato a tale missione della scuola.

GIANNETTA MUSITELLI

IMPOSTA DI FAMIGLIA

IL SECONDO ELENCO DI CONTRIBUENTI

per i quali la Giunta ha deliberato il nuovo accertamento

Pubblichiamo il secondo e ultimo elenco dei contribuenti melegnanesi per i quali la Giunta ha notificato entro il giugno scorso la revisione o il nuovo accertamento della Imposta di Famiglia per l'anno 1968 (*Deliberazione della Giunta Municipale n.* 170 *del* 28 *giugno* 1968).

Il primo elenco è stato pubblicato nel n. 14 *del* 15 *luglio c.a.*

La prima cifra indicata riguarda l'imponibile, la seconda il tributo accertato per il 968. *Quando le variazioni interessano anche anni precedenti è segnalato fra parentesi.*

A

1) AGLIALORO Giuseppe: 2.000.000 - 96.000; 2) AMBROSETTI Ernesto: 400.000 - 11 mila 088; 3) ANNI Luigi: 500 mila - 14.580; 4) ARIOLI Antonio: 2.600.000 - 142.272; 5) ARIOLI Paolo: 2.300.000 - 118.183; 6) ARIOLI Rinaldo: 2.600.000 - 142.272; 7) ARIOLI Silvio: 2.500.000 - 134.100; 8) ARIOLI Vittorio: 100.000 - 2.400; 9) ARMANO Mario: 800.000 - 26.688; 10) ARPAIA Rosa ved. Collaro: 500.000 - 14.580.

B

11) BARONI Vittorio: 400 mila - 11.088; 12) BATTEZZATI Giuseppe: 1.000.000 - 36.000; 13) BELLERI Mario: 700.000 - 22.428; 14) BERTOLESI Giuseppe: 700.000 - 22 mila 428; 15) BERTOLINI Iginio: 2.000.000 - 48.000 (1° sem. 1967); 16) BERTOLOTTI Pietro: 300.000 - 7.812; 17) BIGGIOGERO Gabriele: 4 milioni - 277.920; 18) BIGGIOGIERO Gianfrancesco: 400.000 - 11.088; 19) BIGGIOGERO Maria: 2.500.000 - 134.100; 20) BIGGIOGERO Mario: 3.500.000 - 225.120; 21) BOLZONI Ernesto: 1.000.000 - 36.000.

C

22) CALDI Egidio: 600.000 - 18.360; 23) CALDIRONI Adriano: 300.000 - 7.812; 24) CAMARRA Nazzareno: 1 milione 500.000 - 63.360; 26) CAMPARADA Brunello: 500 mila - 14.580; 27) CAPUTO Matteo: 150.000 - 3.600; 28) CARAMASCHI Italo: 400.000 - 11088; 29) CAREMOLI Francesco: 500.000 - 14.580; 30) CARNITI Antonio: 1 milione 500.000 - 63.360; 31) CARRERA Carlo: 600.000 - 18.360; 32) CASTELLARO Giuseppe: 5.000.000 - 397.800; 33) CASTELLARO Secondo: 2.000.000 - 96.000; 34) CAVIONI Sante: 700.000 - 22 mila 428; 35) CENTENARI Irene: 600.000 - 18.360; 36) CERRI Pietro: 700.000 - 22 mila 428; 37) CODECASA Amedeo: 3.000.000 - 177.120; 38) COLOMBO Osvaldo: 900 mila - 31.212; 39) COMINELLI Giovanni: 300.000 - 7.812; 40) CONSENSI Luigi: 600.000 - 18.360; 41) COPELLI Elio: 2.000.000 - 96.000; 42) COPELLI Loredano: 1.000.000 - 36 mila; 43) CORRADA Franco: 250.000 - 6.258; 44) COVIO Maria: 600.000 - 18.360; 45) CUCCIATI Teresa: 750.000 - 24.534; 46) CURTI Gaetano: 1.800.000 - 82.253.

D

47) DACCO' RIBOLI Matilde: 5.000.000 - 397.800; 48) DADDA Aldo: 500.000 - 14 mila 580; 49) DANIOTTI Giuseppe: 500.000 - 14.580; 50) DANOVA Luigi: 1.500.000 - 63.360; 51) DAVERIO Luigia: 1.500.000 - 63.360; 52) DE BERNARDI Pietro: 1.000.000 - 36.000; 53) DE PAOLI Luigi: 8.000.000 - 865.920; 54) DI GENNARO MICHELE: 600 mila - 18.360; 55) DI PIETRO Salvatore: 750.000 - 24.534.

F

56) FAINI Angelo: 300.000 - 7.812; 57) FAINI Orville: 500.000 - 14.580; 58) FEDIGATTI Artemia: 750.000 - 24.534; 59) FERRARI Gianfranco: 500.000 - 14.580; 60) FIONI Carlo: 600.000 - 18.360; 61) FRANCESCUTTO Alfredo: 200.000 - 4.800; 62) FUSARI Giovanni B.: 400.000 - 11.088; 63) FUSARPOLI Enrico: 500.000 - 14.580.

G

64) GAGLIARDI Luigi: 1 milione 500.000 - 63.360; 65) GANDINI Vincenzo: 5.000.000 - 397.800; 66) GANDINI Virgilio: 600.000 - 18.360; 67) GATTI Giovanni: 300.000 - 7.812; 68) GIBERTI Giuseppe: 350.000 - 9.408; 69) GOGLIO Giovanni: 400.000 - 11.088; 70) GORLA Giampiero: 800 mila - 26.688; 71) GORLA Giovanni: 1.000.000 - 36.000; 72) GRANATA Aldo: 300.000 - 7.812; 73) GRAZZANI Angelo: 3.500.000 - 225.120; 74) GUALAZZI Emilio: 2.000.000 96.000.

I

75) INVERNIZZI Franco: 5.000.000 - 397.800.

L

76) LEGORI Ettore: 4 milioni - 277.920; 77) LOCATELLI Carlo: 2.500.000 - 134 mila 100.

M

78) MAGHINI Enrico: 400 mila - 11.088; 79) MADERNA Edoardo: 200.000 - 4.800; 80) MAIOCCHI Enrichetta: 4 milioni - 277.920; 81) MALDIFASSI Carlo: 600.000 - 18.360; 82) MANGIAROTTI Alfonso: 600.000 - 18.360; 83) MARASCHI Erminio: 900.000 - 31 mila 212; 84) MARASCHI Leone: 800.000 - 26.688; 85) MARASCHI Pietro: 900.000 - 31.212; 86) MARCHESI Antonia: 400.000 - 11.088; 87) MARCHETTI Paolo: 1.000.000 - 36.000; 88) MARCONI Ernesto: 900.000 - 31.212; 89) MARELLI Giovanni: 2.500.000 - 134.100; 90) MAROVELLI Aldo: 300.000 - 7.812; 91) MARSICO Nicola: 2.500.000 - 134 mila 100; 92) MARSON Augusto: 200.000 - 4.800; 93) MARTELLA Rosa: 600.000 - 18.360; 94) MASSARI Luigi: 800.000 - 26.688; 95) MASSIGNANI Nereo: 700.000 - 22 mila 428; 96) MASSIMINI Giovanni: 500.000 - 14.580; 97) MASSIMINI Giuseppe: 300.000 - 7.822; 98) MAUCERI Gaspare: 2.200.000 - 110.563; 99) MAZZOLA Gianfranco: 250.000 - 6.258; 100) MEDA Bruno: 500.000 - 14.580 (66-67-68); 101) MEDA Francesco: 500.000 - 14.580; 102) MEDA Gaetano: 1.200.000 - 46.195; 103) MEDA Giovanni: 1.200.000 - 46.195; 104) MEDA Marino: 1.200.000 - 46.195; 105) MEDA Mario: 500.000 - 14.580 (66-67-68); 106) MEDAGLIA Maria Angela: 600 mila - 18.360; 107) MELLONE Fernando: 2.000.000 - 96.000; 108) MERLI Pietro: 1.500.000 - 63.360; 109) MIGLIORA Luigi: 2.000.000 - 96.000; 110) MILANESI Giovanni: 800.000 - 26.688; 111) MILANI Guerrino: 1.500.000 - 63.360; 112) MIRACOLI Vincenzo: 1 milione 200.000 - 46.195; 113) MOCHI Franco: 200.000 - 4.800; 114) MOLINARI Angelo: 1.000.000 - 36.000; 115) MOLINARI Enrico: 600.000 - 18.360; 116) MOLINARI Giovanni: 400.000 - 11.088; 117) MOLINARI Natale: 1.000.000 - 36.000; 118) MOLTENI Attilio: 250.000 - 6.258; 119) MONFREDA Luigi: 1.300.000 - 51 mila 667; 120) MONGHI Luigi: 300.000 - 7.812; 121) MORGNONI Franco: 1.000.000 - 36.000 - 122) MOROSINI Celeste: 1.500.000 - 63.360; 123) MOROSINI Luigi: 1.500.000 - 63.360.

N - O

124) NERONI Remo: 1 milione - 36.000; 125) ORIGONI Gianni: 1.000.000 - 36.000; 126) ORLANDI Adeo: 650.000 - 20.358; 127) OLIVARI Luigi: 4.000.000 - 277.920; 128) ORSINI Angelo: 500.000 - 14.580.

P

129) PAGANI Piergiuseppe: 300.000 - 7.812; 130) PALA Angelo: 300.000 - 7.812; 131) PANDOLFI Enrico: 1 milione - 36.000; 132) PANIGADA Francesco: 800.000 - 26.688; 133) PARABIAGHI Enrico: 250.000 - 6.258; 134) PARATI Alcide: 2.300.000 - 118.183; 135) PARATI Giulio: 400.000 - 11.088; 136) PARAZZOLI Achille: 1.500.000 - 63 mila 360; 137) PARI Giacomo: 2.000.000 - 96.000; 138) Pavesi Guido: 300.000 - 7.812; 139) PAVESI Luigi Primo: 800.000 - 26.688; 140) PEDRETTI Edoardo: 15.000.000 - 1.728.000; 141) PESCATORI Angelo: 500.000 - 14.580; 142) PEVIANI Giacomo: 800.000 - 26.688; 143) PISATI Pietro: 600.000 - 18.360 (66-67-68); 144) PIZZINI Carlo: 4.000.000 - 277.920; 145) PIZZINI Giulio: 5.500.000 - 464.640; 146) PIZZINI Luigi: 400.000 - 11 mila 088; 147) PIZZINI Riccardo: 6.000.000 - 536.400; 148) POLLI Aldo: 500.000 - 14.580; 149) POZZI Adelchi: 300.000 - 7.812; 150) POZZI Battista: 250.000 - 6.258; 151) POZZI Colombo: 1.000.000 - 36.000; 152) POZZI Mariangelo: 1 milione - 36.000; 153) POZZI Mario: 1.000.000 - 36.000; 154) PRADA Anacleto: 1.000.000 - 36.000; 155) PREDIERI Dinetto: 300.000 - 7.812; 156) PRINELLI Enrico: 400.000 - 11 mila 088.

R

157) RADAELLI Antonio: 3.000.000 - 177.120; 158) RADICE Santo: 500.000 - 14.580; 159) RECAGNI Giuseppe: 2 milioni 200.000 - 110.563; 160) RESCHIGNA Bruno: 500.000 - 14.580; 161) RESCHIGNA Elvezio: 400.000 - 11.088; 162) RINALDI Giuseppe: 100.000 - 2.400; 163) RIPONI Giovanni: 800.000 - 26.688; 164) ROSSI Giuseppe: 250.000 - 6.258; 165) ROSSONI Giuseppe: 4 milioni 500.000 - 334.260; 166) ROTTA Carlo: 1.200.000 - 46.195; 167) ROTTA Giuseppe: 1.200.000 - 46.195; 168) RUGONI Paolino: 600.000 - 18.360 (66-67-68); 169) SALA Giovanni Luigi: 4.000.000 - 277.920; 170) SALA Nicola: 1.200.000 - 46.195; 171) SAMARATI Giovanni: 400.000 - 11 mila 088; 172) SARA Ercole: 600.000 - 18.360 (66-67-68); 173) SARCHI Aldo: 1.000.000 - 36.000; 174) SARCHI Gino: 2.000.000 - 96.000; 175) SARCHI Ugo: 1.800.000 - 82.253; 176) SCACCINI Mario: 300 mila - 7.812; 177) SCALA Riccardo: 400.000 - 11.088; 178) SCALMANI Roberto: 1 milione 200.000 - 46.195; 179) SCOTTI Natale: 300.000 - 7 mila 812; 180) SCUFFI Giuseppe: 1.000.000 - 36.000; 181) SECCHI Enrico: 2.500.000 - 134.100; 182) SFOLCINI Luigi: 2.500.000 - 134.100; 183) SFOLCINI Pietro: 600.000 - 18.360; 184) SPADACCINI - GRECCHI G. Pietro: 2.000.000 - 96.000; 185) STEFANINI Paolo: 600.000 - 18.360; 186) STRADA Giuseppe: 400.000 - 11.088; 187) STURLA Mario: 800.000 - 26.688.

T

188) TAGLIABUE Alessandro: 400.000 - 11.088; 189) TANSINI Pierina: 1.500.000 - 63.360; 190) TEDESCHI Luigi: 600.000 - 18.360; 191) TIRANZI Carolina: 1.000.000 - 36.000 - 192) TIRANZONI Andrea: 250.000 - 6.258; 193) TORRI Carlo: 400.000 - 11 mila 088; 194) TORZA Antonio: 600.000 - 18.360; 195) TRISOLINI Gildo: 400.000 - 11.088; 196) TROVARELLI Onelio: 600.000 - 18.360; 197) TURETTA Alessio: 200.000 - 4.800.

U

198) UCCELLI Mario: 400 mila - 11.088; 199) UGGE' Caterina Bernini: 5.500.000 - 464.640; 200) ULEMI Siro: 200.000 - 4.800.

V

201) VALENTI Angelo: 300 mila - 7.812; 202) VARESI Teresa: 700.000 - 22.428; 203) VERDELLI Ermanno: 700.000 - 22.428; 204) VERTUANI Ferdinando: 2.000.000 - 96.000; 205) VERTUANI Luigi: 2 milioni - 96.000; 206) VIDA Giuseppina: 6.000.000 - 536.400; 207) VIDALI Angelo: 700.000 - 22.428; 208) VIDALI Domenico: 600.000 - 18.360 (66-67-68); 209) VIGHI Sergio: 600 mila - 18.360; 210) VITIELLO Giovanni: 1.500.000 - 63.360.

Z

211) ZALIANI Pierino: 400 mila - 11.088; 212) ZANABONI Giuseppe: 700.000 - 22.428 (67-68); 213) ZANARDI Domenico: 700.000 - 22.428 (66-67-68); 214) ZULIAN Rinaldo: 500.000 - 14.580; 215) ALEMAGNA Domenico: 5 milioni 300.000 - 437.314; 216) BONETTI Ferruccio: 5. milioni - 397.800; 217) BOSSI Renato: 5.000.000 - 397.800; 218) BOZZINI Angelo: 4 milioni 600.000 - 346.546; 219) BIANCHI Giovanni: 5.000.000 - 397.800; 220) BIANCHI Mario: 3.000.000 - 177.120; 221) FINCATO Gastone: 7.000.000 - 692.160; 222) GALLARATE Luigi: 9.000.000 - 1.056.240; 223) GIUDICI Francesco: 6 milioni - 536.400; 224) MARONI Giovanni B.: 5.000.000 - 397.800; 225) PETRELLA Antonio: 4.000.000 - 277.920; 226) POLLI Angelo: 7.000.000 - 692.160; 227) PRAVATA' Giuseppe: 4.000.000 - 277.920; 228) ROTTOLI Giuseppe: 5 milioni 500.000 - 464.640; 228) VILLANO Ignazio: 1.000.000 - 36.000; 229) CICERI Santo: 500.000 - 14.580.

ME-LEGNATE

minicronaca cittadina

A cura di Emilio Lepidus

Le colazioni campagnole della domenica

In questa stagione è di moda far colazione in campagna, all'aria aperta. Ovvero: in mezzo a un prato, in riva a una roggia ed anche sul ciglio della strada, come m'è capitato d'osservare domenica scorsa, proprio nei dintorni di Melegnano.

La famigliola è organizzatissima: dall'utilitaria vengono tolti il tavolo e le sedie pieghevoli, nonchè alcuni termos contenenti cibi e bevande. Trascorsi pochi istanti, alè!, la minestra è in tavola. « Chi m'allunga il pepe? », chiede il capo-tribù... pardon: il capo-famiglia; ed è subito servito: uno spider un po' carogna, sfrecciando pazzamente sul bordo della strada, solleva uno stramaledetto polverone che, inevitabilmente, va a posarsi sulla minestra prefabbricata (*specialità* delle trattorie milanesi del centro): un tipo di « pepe » abbastanza singolare ma non del tutto insolito, considerando gli ingredienti con cui oggi vengono preparati i cibi. E poi si tratta di polvere di campagna, veramente genuina, quindi l'unico ingrediente non sofisticato e forse l'ultimo che la natura ci può fornire.

L'oggetto misterioso

Sapete che cos'è quell' « accidente »
tutt'in cemento armato, grosso, lungo,
spuntato a Melegnano come un fungo
e che da un po' fa fremere la gente?

Lanciato non verrà per astri o lune,
sebbene a volte sembri un'astronave:
si tratta (discutibile, non grave)
d'un serbatoio d'acqua del Comune...

"Acque, acque, dolci (?) acque...,,

Dai giornali: « In alcuni fiumi della Bassa Milanese sono state trovate sostanze cancerogene ».

E' quindi probabile che i vari ponti sul Lambro vengano ribattezzati « ponti sul cancro ».

Da titolare a riserva?

Sergio Maddè, *una gloria dello sport melegnanese*, attesta il cronista specializzato (anche in luoghi comuni). Ma qual è il prezzo della gloria? Altissimo, miei prodi lettori, ed anche sofferto. Il nostro Sergio, che ha notevolmente e notoriamente contribuito a portare il « suo » Verona in serie « A », ricoprendo sempre il ruolo di titolare, rischia ora di essere *ceduto* (è un verbo calcistico) a una grossa squadra, quasi certamente con funzioni di riserva. Se ciò accadrà, egli citando il sommo Dante, non potrà che dichiarare:

« *Nessun maggior dolore*
che ricordarsi del tempo
felice... in serie "B" ».

E per finire...

Grande la voglia, ingombra la via (Emilia), andiamo in vacanza e così sia.

Hanno trovato un frammento di Costa Smeralda

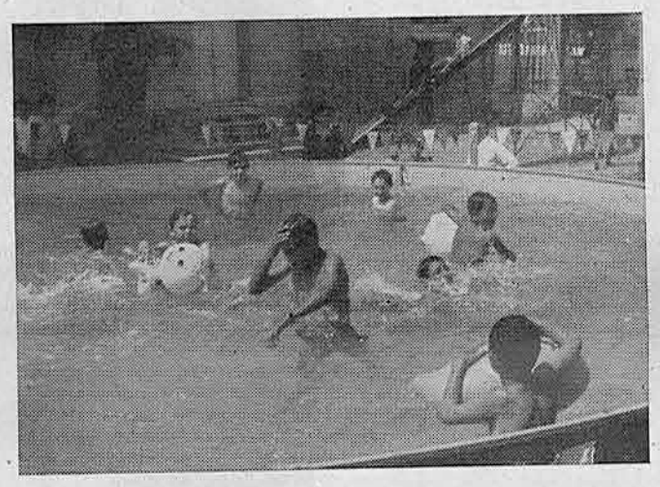

All'ORATORIO MASCHILE c'è tutto, anche una bella piscina prefabbricata E' stata collocata nel primo cortile, fra quattro frondosi alberi secolari. Ha la forma circolare, è profonda m. 1,40, ha il diametro di m. 7, è protetta da un festoso recinto, è fornita di un depuratore, che aiuta a mantenere pulita l'acqua. Vicino alla nostra modernissima piscina c'è un coloratissimo ombrellone che ripara dagli spruzzi d'acqua, mentre un ragazzo, il più impegnato, sorveglia... i vivaci compagni.

Tutti vorrebbero tuffarsi e non uscire mai, ma la gioia deve essere divisa, ordinata: tuffi, allegria, giochi, gare, ci pare di essere... sulla costa Smeralda.

Mentre i miei compagni si tuffano mi piace osservarli: si vedono i capaci nuotatori, i coraggiosi e i... fifoni.

L'orologio indica il tempo riservato a ciascuno, il momento di tuffarsi nell'acqua e quello di risalire; mentre strilli festosi e risate sonore riempiono l'aria corre il pensiero riconoscente ai Grandi, ai Superiori, i quali ci vogliono bene e ci hanno procurato nelle afose giornate estive, un divertimento meraviglioso.

E' la piscina di « Siloe »: e ogni volta che ci tuffiamo in essa le nostre membra, il nostro corpo si ristorano e i nostri cuori si elevano.

GIANFRANCO ZOCCOLANTI

Organizzazione editoriale
importanza nazionale
RICERCA
per Melegnano e zone limitrofe, giovani ambo sesso per inserire nella propria organizzazione di vendita.
Presentarsi lunedì 5 agosto
alle ore 18 - presso la Buona Stampa Melegnano - Via Paolo Frisi, 3 (Parrocchie di S. Giovanni)

Dott. Amedeo Codecasa
Ass. Vol. dell'Università di Milano
MELEGNANO
Studio: Via Martiri della Libertà, 2
Riceve: Martedì, Giovedì, Sabato ore 15-20 per appuntamento tel. 98.03.59
Cure ortodontiche - endodontiche bambini
Studio: Milano, Via Lorenteggio 155
Riceve per appuntamento lunedì, Mercoledì, Venerdì ore 9-18

OLIVETTI
ARREDAMENTI PER UFFICIO
Concessionaria
L. Zavattiero
S. Giuliano Milanese Via Roma, 5
Lodi Corso Roma, 38

Italo Poletti
OREFICERIA - OROLOGERIA ARGENTERIA
Casa fondata nel 1863
Una tradizione secolare basata sulla serietà e correttezza al servizio della Spett. Clientela
MELEGNANO
Via Roma 30 - Tel. 980.519

INA - polizza vita - pensioni
Le Assicurazioni d'Italia
RAMI ESERCITATI:
Incendio - Furti - R. C. Autoveicoli - Infortuni Trasporti - Aeronautica
Agente principale: RADICE Geom. GAETANO
Piazza 4 Novembre, 14 - MELEGNANO - Tel. 980.468

FARMACIA
Dott. CAVALLI
PRODOTTI CHIMICI
SPECIALITÀ FARMACEUTICHE
BILANCE PESA BAMBINI
PRODOTTI E SPECIALITÀ PER VETERINARIA
MELEGNANO - Via G. Dezza, 11

PELLETTERIA S. FRANCESCO
Borse classiche - Valige
Articoli da regalo
Ombrelli e Guanti
Melegnano - Via M. Grappa, 70

Un abbonamento
è il mezzo migliore per dimostrare la vostra simpatia a
IL MELEGNANESE

PER GIOVANI E RAGAZZE CHE VOGLIONO OCCUPARSI DI POLITICA

I CORSI ESTIVI

ORGANIZZATI DALLA DEMOCRAZIA CRISTIANA

L'estate offre l'occasione, per dirigenti e simpatizzanti della Democrazia Cristiana, di partecipare ai corsi di formazione. Essi sorgono dalla esigenza di dare agli uomini del partito una buona preparazione, che è una delle condizioni per riscuotere la fiducia dei cittadini. L'attenzione, quest'anno, viene portata verso i temi della politica scolastica, della politica estera e della politica amministrativa; un corso poi intende chiarire il ruolo del partito comunista in Italia.

I programmi che seguono sono, perciò, un invito a mettersi in contatto coi responsabili della D.C. melegnanese, in particolare con Pavesi Giovanni (tel. 980.261), onde impegnare un paio o più giorni da trascorrere tra amici, per rafforzare la nostra volontà di servizio per il bene della comunità.

A) IL PARTITO COMUNISTA IN ITALIA

Il corso si è svolto dal 21 al 27 luglio 1968, presso la Casa «Madonna della Pietà» di Cannobio (Novara).

I temi dibattuti riguardano: «Il P.C.I. dalle origini a oggi»; «Evoluzione del comunismo internazionale»; «Analisi della teoria marxista dell'economia»; «La politica economica dei sistemi collettivisti»; «Revisionismo comunista in campo religioso»; «La D.C. e le sinistre in Italia».

B) UNA NUOVA SCUOLA PER UNA NUOVA SOCIETÀ

Due giorni di studio, sabato 31 agosto e Domenica 1° settembre presso il Collegio Peregallo a Lesmo (Monza).

Partenza alle ore 8 del 31 da via Nirone 15, Milano, con pullmann; rientro nel pomeriggio di Domenica.

Indice dei temi svolti: «La funzione della scuola»; «Crisi della scuola italiana»; «Il movimento studentesco»; «Una università nuova».

C) CONVEGNO SULLA POLITICA ESTERA

Si svolgerà da giovedì a domenica 8 settembre a cura del Movimento giovanile regionale, in una località da precisare. Il programma dettagliato verrà comunicato il più presto possibile.

D) AMMINISTRARE UN ENTE LOCALE

Il corso si svolgerà dell'8 al 14 settembre 1968, presso la Casa «Madonna della Pietà» di Cannobio (Novara); partenza domenica 8 olle ore 9, da via Nirone 15, Milano, con pullmann riservato. Rientro a Milano nel pomeriggio del 14.

Il programma prevede lezioni e lavori di gruppo sui seguenti temi:

«Gli organi del Comune»; «Finanza e contabilità del Comune»; «Iniziative intercomunali e consorziali»; «Legislazione urbanistica»; «L'ente locale nella realtà e in prospettiva».

Va in ultimo segnalato che i corsi sono gratuiti o con simboliche quote di adesione, e che si raccomandano in particolare a giovani e ragazze, desiderosi di capire certi perchè della realtà politica in Italia.

G. PAVESI

UN PIANO DI OPERE STRADALI

(continuaz. da pag. 1)

naria manutenzione e pulizia.

Se i giardinetti dietro l'Ospedale dovessero essere «curati» come lo sono stati da quando il Commissario Prefettizio li ha fatti costruire, il nuovo stanziamento disposto dalla Giunta apparirebbe sprecato.

Come apparirebbero sprecati tutti quei lavori stradali che vengono irreparabilmente rovinati dalla posa delle varie condutture sia ad opera di privati che di enti. Cosicchè al cittadino contribuente toccano due disagi entrambi difficilmente tollerabili: quello di spendere soldi e di non vedere mai le cose a posto.

A conclusione del dibattito il Consiglio Comunale ha approvato la delega alla Giunta a predisporre i progetti esecutivi delle singole opere di sistemazione stradale e viabilistica, ad assumere i mutui occorrenti al finanziamento di tali opere e alla aggiudicazione degli appalti.

L'annuale manifestazione dell'A. V. I. S.

Uno spettacolo all'aperto con esecutori di gran fama

In una verde cornice di tigli, sotto un cielo terso per l'abbondante pioggia mattutina, si è tenuto il 6 luglio scorso, lo spettacolo di beneficenza indetto dall'A.V.I.S. di Melegnano, che ogni anno si vanta di portare sulla ribalta cittadina alcuni grossi nomi della musica leggera o operistica; questa volta il «BIG» della canzone era Johnny Dorelli.

Per l'occasione, nel vasto cortile delle scuole Comunali, è stato eretto un ampio palcoscenico e allineate ben 1500 poltroncine, prese in affitto dal Comune di Milano e trasportate con automezzi concessi gratuitamente dalla Soc. Broggi Izar su interessamento di un suo Procuratore: il signor Bozzo Enrico, al quale va il nostro più vivo ringraziamento.

Il cartellone della serata elencava la partecipazione di voci nuove, di un buon complesso, «I NESSUNO», e di un ottimo imitatore: il tutto magistralmente diretto dal presentatore Claudio.

Lo spettacolo era a inviti; infatti durante la raccolta di fondi effettuata nella settimana precedente, veniva rilasciato, da parte degli associati A.V.I.S. un biglietto di invito a tutti coloro che facevano una offerta; l'offerta in parte andrà a beneficare l'associazione e parte a coprire le spese dello spettacolo il cui unico scopo è propagandistico, per incoraggiare i giovani ad iscriversi e consentire sostituzioni o dimissioni di qualche socio anziano.

Chi non aveva avuto la occasione di ricevere l'invito, poteva ugualmente partecipare alla serata versando l'offerta all'ingresso.

All'arrivo delle autorità cittadine, Sindaco e Vicesindaco con rispettive consorti, il complesso ha aperto la serata con un travolgente e assordante brano di musica BEAT, che ha strappato non solo gli applausi, ma anche gli acuti di qualche ragazzina particolarmente sensibile.

Il presentatore ha alternato le esibizioni canore con giochetti ai quali ha partecipato anche il pubblico, per cui applausi a non finire a tutti coloro che si sono prestati a dare una mano a divertirsi e divertire.

Dulcis in fundo, Johnny Dorelli ha fatto il suo ingresso: elegante come sempre e con molta grazia ha iniziato con «Solo più che mai» passando poi ad «Arriva la bomba» e dando fondo a tutto il suo repertorio.

Di corsa

Di corsa uscire sulla via
ed ogni creatura in un abbraccio
un istante fermare -

tutte una pena eguale
hanno alla nostra -
tutte - e alla morte giunge
ognuna crocefissa.

Le tue strade

Troppo la rossa nube
del male investe e acceca la pupilla -
Fratelli, ignoravamo lo splendore
alto dei cieli:

passano tra noi uomini
e luminose sono e senza fine -
le tue strade - o Signore.

Senza fine

E siamo giunti qui
dove il silenzio è vivo -
lo sperare sollecito e l'abbraccio
apre la comprensione -

ancora il tempo fugge -
eppure già l'amore è senza fine.

M. A. P.

LE FESTE RIONALI

Nei mesi estivi si succedono in città le tradizionali e antichissime feste rionali.

Primo ad aprire la serie è stato, a fine Luglio, il Rione del Carmine. Poi toccherà, alla fine di Agosto, il Rione S. Rocco (nella foto: la pittoresca chiesina fotografata durante i recenti restauri). Seguirà a Settembre la festa rionale di S. M. dei Servi e a Ottobre quella della Madonna del Rosario, la festa del Rione Centro.

Da un anno alle antiche e tradizionali feste di Rione se ne è aggiunta una: quella del Quartiere Giardino, la cui Parrocchia è affidata alla protezione di S. Gaetano della Provvidenza.

La solennità liturgica del Santo ricorre il 7 di Agosto, ma la Festa Patronale viene celebrata alla seconda domenica di Settembre: una trasposizione imposta dalle contingenze moderne, quali l'assenza per le vacanze di buona parte della popolazione.

E' uscita la prima edizione della GUIDA del Sud Milano

INDICE ALFABETICO DELLE:
Vie - Piazze - Strade - Monumenti - Alberghi e Ristoranti - Trattorie e Pizzerie - Teatri e Cinematografi - Ospedali - Farmacie - Chiamate d'urgenza - Servizi comunali - Tipografie - Giornali locali - Commissionarie auto - Partiti politici - Parrocchie cittadine - Associazioni sindacali e di categoria - Associazioni sportive e culturali - Banche - Scuole e Istituti - Enti ed Uffici Assistenziali - Orari - ecc. ecc. ecc.

ACQUISTATELA NELLE EDICOLE

I CONTRIBUTI DEL COMUNE per le attività sportive

SOLLECITATE IN CONSIGLIO COMUNALE iniziative a favore di attrezzature per lo sport

Nella sessione del 28 luglio scorso, il Consiglio comunale di Melegnano ha deliberato lo stanziamento di contributi a favore delle attività sportive per l'anno 1968.

Il fondo, iscritto a bilancio, è stato così ripartito: 1) U.S. Melegnanese Lire 300.000 - 2) Centro giovanile Melegnanese (USOM) L. 75.000 - 3) S.C. Benfica L. 75.000 - 4) Pedale Melegnanese L. 125.000 - 5) G.S. Fausto Coppi L. 70.000 - 6) Moto Club N. Boneschi Lire 50.000 - 7) Ass. Cacciatori L. 25.000 - 8) Virtus et Labor L. 200.000 - 9) A.S.C.I. Lire 50.000.

La delibera ha offerto, come era naturale, ai Consiglieri lo spunto per trattare un poco i problemi dello sport melegnanese. Oltre alle consuete e generiche richieste di aumento di contributi e oltre alle proposte di ammettere alle sovvenzioni anche i varii clubs intestati all'una o all'altra squadra nazionale (proposte respinte dalla Giunta che ha dichiarato di voler favorire quei sodalizi che esercitano una vera attività sportiva) sono state sollecitate anche iniziative intese a dotare la nostra città di attrezzature per lo sport.

Il consigliere Balossi, rilevato che a Melegnano non esiste un campo da gioco comunale e che finora è mancata una vera politica sportiva del Comune, che si è limitato ad elargire qualche contributo, ha detto di ritenere che è giunto il momento di fare qualche cosa di veramente concreto nel settore ed ha invitato la Giunta a prendere iniziative decise per la realizzazione degli impianti sportivi.

I Consiglieri Pavesi e Goglio hanno chiesto che la erogazione dei contributi venga fatta dopo che le associazioni sportive abbiano documentato al Consiglio Comunale l'attività svolta nell'anno precedente.

Il Trofeo Caffè Centrale

vinto da Beratto in coppia con Esquilino

Nonostante il gran caldo, un nutrito numero di concorrenti ha preso parte alla seconda edizione del Trofeo CAFFE' CENTRALE, organizzata dal Gruppo Sportivo « F. Coppi » di Melegnano. La gara a cronometro a coppie, categoria veterani, è stata effettuata sul percorso: Melegnano, Lodi, S. Angelo Lodigiano, Mairano, Melegnano, per un totale di Km. 46,800.

Il campione d'Italia Beratto, in coppia con Esquilino, ha dominato la gara aggiudicandosi il Trofeo. I portacolori del Gruppo Sportivo F. Coppi, in giornata poco propizia, hanno ugualmente ottenuto un apprezzabile ottavo posto. Molto pubblico ha seguito le fasi della corsa; ottimo e indispensabile è stato il servizio staffetta svolto dal Vespa Club Melegnano.

PIERINO CIVASCHI

STUDIO
Rag. GIOVANNI MARELLI
COMMERCIALISTA
MELEGNANO - Via Martiri della Libertà, 22 - Telefono 980.357

Corrada
SCARPE DI ALTA CLASSE
BORSE PER SIGNORA
MELEGNANO - Via Dezza, 82
Telef. 980.905

SIMPATIZZANTI
per prove - informazioni
SIMCA
BONESCHI
VISITATECI ! MELEGNANO - Via dei Platani, 32 - Tel. 980.216

L'ottava gara allestita dal Pedale Melegnanese

PIETRO NEGRI VINCE in volata la 2ª Coppa "Sorgente del Mobile"

Pietro Negri, superando allo sprint quattro compagni di fuga, si è brillantemente aggiudicata la 2ª COPPA SORGENTE DEL MOBILE per dilettanti di III serie svoltasi domenica 7 luglio a Vizzolo Predabissi.

La gara patrocinata, con gli sportivi locali, dallo sportivissimo sig. Carlo Reati ha visto al via 38 concorrenti dei 46 iscritti.

Alle ore 15 precise il Sindaco signor Scaccini dava il via al carosello dei 5 giri Vizzolo - Mulazzano - Cervignano - Quartiano - Modignano - Casalmaiocco - Vizzolo.

A Dresano uno scatto di Cordoni che in breve guadagna 100 m. viene imitato da Poma - Mariani - Lucchetta - Comotti e in breve il loro vantaggio sale a 1' — tempo registrato al termine del 1° giro — Dal gruppo parte Negro con a ruota Tremolada: dopo un inseguimento che durava circa 16 km. i due raggiungono i battistrada. Al terzo giro fora a Quartiano Comotti; al km. 87 Cordoni va a finire in un fossetto, il melegnanese è pronto a rialzarsi e i 4 se la danno a gambe. Cordoni riparte con circa 340 m. di distacco e in meno di 4 km. il suo inseguimento è coronato da successo. Ma ecco che nell'attraversamento di Quartiano il bravo Lucchetta si schianta contro un muro e fortunatamente se la cava con la sola ruota spezzata in due.

In vista dell'ultimo km. Cordoni con uno scatto guadagna circa 50 metri, ma ai 400 metri Negro porta il quartetto su di lui e dà inizio alla volata vincendo dopo un gomito a gomito con Poma.

Sempre con merito l'organizzazione del Pedale Melegnanese, alla sua 8ª gara allestita; ora la Società tralascia il campo organizzativo per riprendere a settembre, ma i dirigenti del Pedale continuano il loro carosello domenicale correndo sulle strade lombarde con i loro bravi ragazzi.

L'ORDINE D'ARRIVO

Ecco l'ordine d'arrivo: *Negri Pietro* - S.C. Genova che compie i km. 100 alla media di km. 41,975 - *Poma Giuliano* - S.C. Ciclo Lombardo - *Tremolada Massimo* - G.S. Poli - *Mariani Mario* - G.S. Poli - *Cordoni Pietro* - Pedale Melegnanese - *Antonini Alessio* - Bitter Gavardo a 50" *Carioni Franco* - Bovis Univor - *Sala Angelo* - G.S. Zani a 1',15" - *Cozzaglio Walter* - G.S. Zani - *Gioia Paolo* - U.C. Cernuschese - *De Piazza Bruno* - U.S. Martesana a 3',05" segue il gruppo compatto.

SANTINO RAVIZZA

Bar Centrale
Bar - Caffè - Gelateria
Pasticceria - Bottiglieria
MELEGNANO
Piazza Garibaldi 13
tel. 980.230 - 980.511

Alla SORGENTE DEL MOBILE
DI REATI CARLO
Melegnano - Via Conciliazione 8 - Tel. abit. 980.393 - lab. 980.738
troverete vasto assortimento di
Camere - Sale - Cucine - Tinelli
ed ogni occorrente per arredare la vostra casa
Prezzi modici - Facilitazioni di pagamento
Esecuzione di qualsiasi lavoro su disegno

Officina di Fabbri
F.lli RECAGNI
di Giuseppe Recagni
MELEGNANO
Via S. Pietro, 4
Telefono 980.154

F.lli Morosini
IMPIANTI ELETTRICI CIVILI ED INDUSTRIALI
Iscrizione Albiqual 114
MELEGNANO
Via delle Rose, 7 - Telefono 980551

IL MELEGNANESE
Periodico quindicinale di informazione
Direttore
Luigia Bellomi
Responsabile
Gian Luigi Sala
Registrazione N. 67
Decreto 12-2-1968 del Tribunale di Lodi
Redazione e Amministraz.: Melegnano
Via 8 Giugno, 84
Tipografia FABBIANI Melegnano

pubblicità PUBBLILAMBRO
Via Roma, 7 - tel. 9846115
S. Giuliano Mil.

Rag. ENRICO CODAZZI E BRUNO ORLANDINI
AGENTI GENERALI
LA PACE
ASSICURAZIONI E RIASSICURAZIONI
Esercita i rami:
Vita - Incendio e furto - Infortuni - R.C. diversi - R.C. auto
Cristalli - Guasti macchine - Trasporti - Grandine
Agenzia Generale di MELEGNANO
Via Roma 19 - Tel. 980.257 - 981.307 - Ab. 980.708
Subagenzie in Lodi e Bascapè

LE STATISTICHE SUGLI INCIDENTI

SULLA CERCA 3,4 INCIDENTI ogni mille veicoli

(Continuaz. da pag. 1)

loso incrocio della strada con la Sordio - Bettola. La progettazione, che costerà circa 100 milioni, comprende anche il raddoppio della Cerca nel tratto interessato all'incrocio. Si è già provveduto a un nuovo impianto d'illuminazione agli incroci della Cerca con la Paullese provinciale e con la Rivoltana, mentre per l'incrocio della Cerca con la Paullese statale sono in corso contatti con l'ANAS per ottenere il contributo previsto relativo ai nuovi impianti d'illuminazione.

Pur dando atto di quanto vien fatto in sede tecnica ed organizzativa per migliorare la viabilità e la sicurezza del traffico, pensiamo che forse non si è ancora fatto tutto in sede disciplinare, specialmente per allontanare dalla strada le cause dirette o indirette degli incidenti.

Sulla Melegnano-Binasco, per esempio, il campionario delle « distrazioni » e degli intralci è straordinariamente vario.

Per non parlare d'altro, ci limiteremo al sempre crescente numero dei punti di vendita del carburante (irragionevole e sproporzionato) e al grave pericolo costituito dai chioschi per la vendita delle angurie che, pur collocandosi fuori della strada, sono occasioni di sosta di vetture ed autocarri. È ancora vivo nella memoria un luttuoso incidente di qualche anno fa, proprio per questo motivo, in prossimità di un punto di vendita di cocomeri sulla Melegnano-Binasco.

Fa meraviglia come la Amministrazione Provinciale, tanto sollecita nel provvedere ai bisogni del traffico, non abbia ancora preso decisioni per il raddoppio della Melegnano - Melzo - Agrate: un'arteria che, soprattutto a causa del traffico TIR, ma anche per il notevole traffico pesante che incanala, è da tempo giunta al limite di saturazione.

Sport e ricreazione PER LA PROSSIMA STAGIONE NEL PROGRAMMA U.S.O.M.

Il nuovo Consiglio Direttivo della U.S.O.M. ha in questi giorni preparato un programma di massima per la prossima stagione sportiva. Il programma si articola su due branche di attività; quella ricreativa e quella sportiva vera e propria. L'attività ricreativa si svolgerà nell'ambito dell'Oratorio e del Centro Giovanile ed avrà lo scopo di avviare i ragazzi, dai 9 ai 14 anni, all'attività agonistica, sotto la guida di un gruppo di istruttori che hanno offerto la loro collaborazione. L'attività sportiva vedrà impegnata la U.S.O.M. nella partecipazione ai campionati della Federazione Italiana Calcio, con due squadre; una che militerà nel campionato di terza categoria, l'altra nel campionato della lega giovanile. I ragazzi che faranno parte delle due squadre, dovranno essere esclusivamente Melegnanesi; infatti lo scopo principale dell'U.S.O.M. è di favorire lo sviluppo dello sport Melegnanese creando i campioni di domani in un ambiente sano.

PIERINO CIVASCHI

I prodotti dei nostri agricoltori distribuiti a Melegnano dai seguenti negozi:

ACCOLLA UMBERTO	Via G. Dezza, 86	MARIANI ANGELA	P.za IV Novem., 16
BELLOMI MARIA	Via 8 Giugno, 82	ORIGONI ANNA	Via Mazzini, 29
BIGGIOGERO GIANCARLA	Via Cavour, 2	PARI ANTONIA	Via B. Giganti, 8
BIGGIOGERO GIOVANNA	Via S. Martino, 16	PELOSI MARIO	Via Castellini, 25
DANELLI ANTONIO	Via M. Grappa, 73	POZZOLI NATALINA	Via Senna, 34
GOGLIO DOMENICO	P.za Garibaldi, 10	SORESINI GIUSEPPINA	Via dei Pioppi, 4
MAGGI EGIDIO	Via Origoni, 9	VICARDI GUIDO	Via XXIII Marzo, 23
MARANI MARIA	Via Lodi, 51	VISIGALLI BATTISTA	Via G. Dezza, 86